Svaneke Park 100 år

Svaneke Park 100 år

Allerede i 1917 opstod ideen til, at Svaneke Købstad kunne få et lystanlæg – altså en bypark

Ingen andre byer på Bornholm havde en bypark.

Men så opstod en mulighed, da efterkommere efter afdøde hr. og fru kaptajn Dam i Søndergade gerne ville skænke ejendommens bagved liggende område til et parkanlæg.

Det var Svaneke Turistforening, hvis formand overlærer Chr. P. Nielsen, der havde fået ideen til parken.

Ved initiativ fra bl.a. købmand og konsul Chr. Mossin Smidt lykkedes det at samle midler nok til at anlægge parken i løbet af 1917-18.

Arkitekt Knud V. Barfoed, som var i Svaneke i anledning af opførelsen af Svaneke Fyr, påtog sig at udarbejde en plan, som omfattede hele området, der ejedes af efterkommerne efter afdøde kaptajn Dam.

Lerkulerne
- hvor det fremtidige lystanlæg ”Svaneke Park” skulle etableres

Lerkulerne - beliggende for enden af Lindevej og Egevej
- længst væk fra Søndergade – blev benyttet af græssende får.

Den 25. august 1918 besluttede Svaneke Købstads Byråd at købe kaptajn Dams løkke ved Lerkulerne for 2.200 kr. på betingelse af, at der blev anlagt et lystanlæg.

Svaneke Turistforening gav tilsagn om at bekoste og anlægge lystanlægget til en pris af 5.500 kr. samt at vedligeholde anlægget i de efterfølgende tre år.

Arkitekt Barfoed blev bedt om at udarbejde planer og beskrivelser for det kommende lystanlæg.

Svaneke Park den 29. juni 1919
- da Svaneke fik sit nye lystanlæg

Parken blev anlagt i den klassiske franske havestil
med strenge symmetriske former
og centralt placeret springvand og solur.

Arkitekt Barfoed havde udarbejdet en beplantningsplan,
som indeholdt beplantning af 380 træer,
1.000 buske og 435 hækplanter.

Endvidere havde arkitekten Barfoed tegnet en bænk
specielt beregnet til Svaneke Park.

Der blev fremstillet og opsat 15 eksemplarer
af arkitekttegnede bænk i parken.

Parken blev brugt af byens finere borgerskab
til at promenere i – iklædt deres fineste stadstøj
med hatte og handsker.

Ved indvielsen ses nogle af de personer, der på forskellig vis havde bidraget til etableringen af Svaneke Bypark

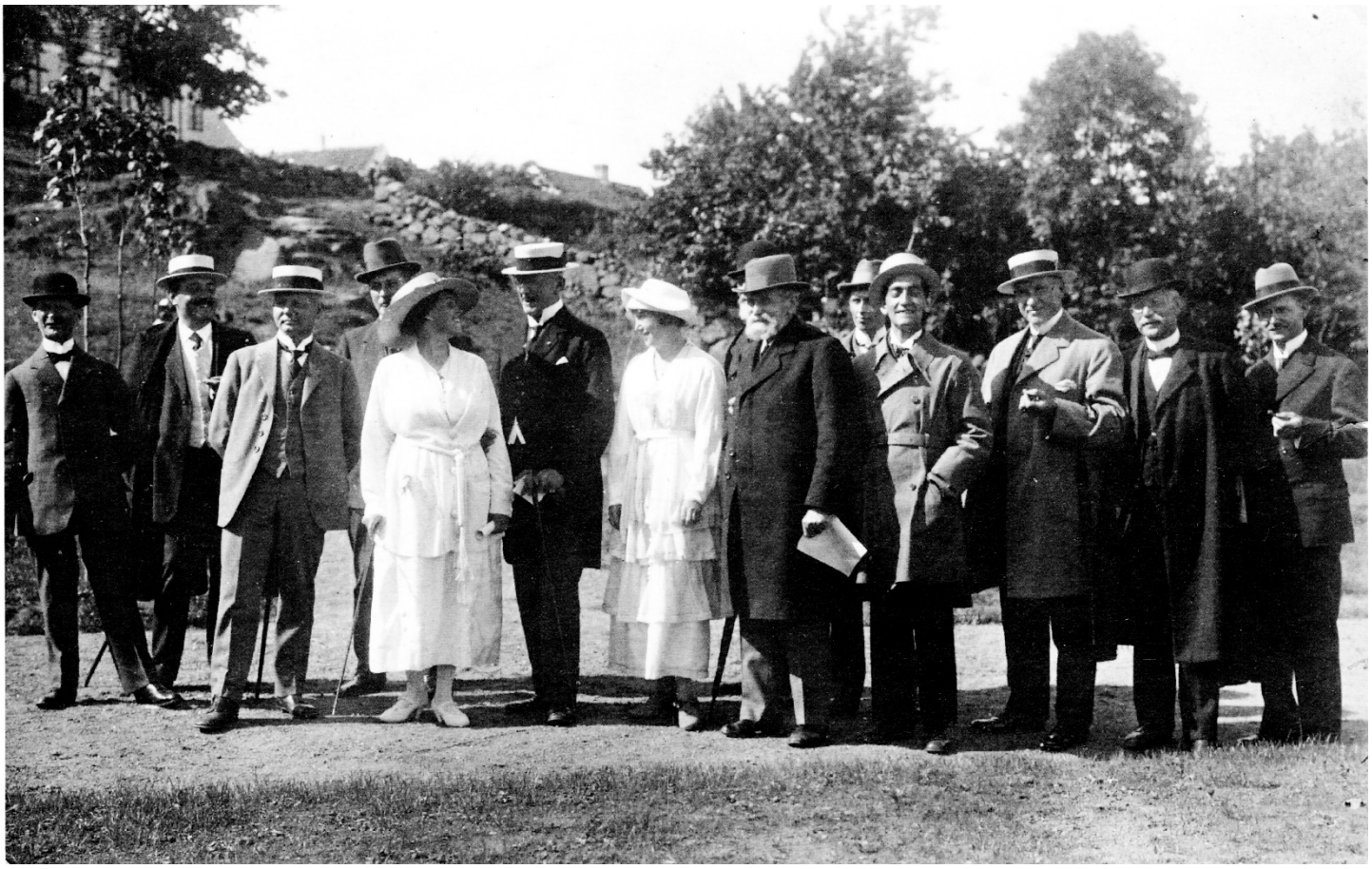

Nummer 1 fra venstre: Barber, Thorvald Sonne.
Medlem af Svaneke Turistforening og Svaneke Byråd.

Nummer. 2: Blikkenslagermester, Fridolph Christensen.
Medlem af Svaneke Turistforening.

Nummer 3: Forvalter, Jens Klausen.
Første folkevalgte borgmester i Svaneke.

Nummer 6: Amtmand, Knud Vallø.
Formand for Bornholms Turistforening.

Nummer 3 fra højre: Arkitekt, Knud V. Barfoed.
Parkens arkitekt.

Nummer 1 fra højre: Lærer, Chr. P. Nielsen.
Formand for Svaneke Turistforening.

Med tiden forandrede parken sig

Årene gik og parkens træer, buske og planter voksede og voksede
- ideen med den klassiske franske havestil
med strenge symmetriske former og grusstier med udsyn forsvandt.

I 2019 fremstår Svaneke Park endnu engang forandret.
Parken er blevet mindre og mange buske og træer og er forsvundet.
Derfor vil Byforeningen og Vej & Park fra BRK i forbindelse med
fejringen af 100 året for Svaneke Park plante nye træer.

I 1981 blev springvandet i Svaneke Park ødelagt

Byrådsmøde på Svaneke Rådhus. Fra venstre: Birger Rasmussen, Aage Due Larsen, borgmester Svend Gunnar Kofoed Dam og Gunnar Knudsen.

I 1981 blev springvandet i Svaneke Park ødelagt af folk fra teknisk forvaltnings arbejdsstyrke. Det affødte kraftige protester.
Ved et byrådsmøde overrakte Aage Due Larsen en protestadresse, hvor 252 borgere havde skrevet under.
Men heldigvis sejrede fornuften, og springvandet blev reetableret.

Genindvielse af springvandet i Svaneke Park den 11. juni 1983

I 1967 opføres Svaneke Plejehjem i den sydlige del af Svaneke Park

I 1966 besluttede Svaneke Byråd at inddrage en del af Svaneke Park til opførelsen af Svaneke Plejehjem. Behovet for et plejehjem havde været på tale i mere end 30 år.

I juli 1967 blev Gunnar Haurslev ansat som forstander og Anna Bolette Larsen som økonoma. De første beboere kunne umiddelbart herefter flytte ind i det nyopførte plejehjem.

Svaneke plejehjem blev nedlagt i 2011. I dag rummer bygningerne Svaneke Lægehus og Fontænehuset.

Svaneke Parks solur blev skjult bag Svaneke Lægehus og Fontænehuset

Soluret blev tegnet af Karl Peter Sonne.
Soluret blev udført af smedemester S. A. Lindblad.
Et særdeles smukt stykke smedearbejde.
Opført på en sokkel af Nexø Sandsten.

Før opførelsen af Svaneke Plejehjem i 1967 kunne man syd for springvandet nyde synet soluret.

De 100 år har slidt på det gamle solur, så Byforeningen Svanekes Venner har sammen med familien Sonne fået restaureret soluret.

Svannekes Venner har i samarbejde med Vej & Park fra BRK fundet en ny og mere fremtrædende plads i Svaneke Park.

Afsløringen af det istandsatte solur og den ny placering vil finde sted lørdag den 29. juni 2019, hvor vi fejrer 100 året for Svaneke Park.

Svaneke Park 100 år

Byforeningen Svanekes Venner fejrer 100-året for Svaneke Park

Lørdag den 29. juni 2019 kl. 19.00.

Parkens tilblivelse og senere skæbne

Velkomst og indlæg om parkens historie.
Ved en repræsentant for Svanekes Venner.

Afsløring af Svaneke Parks solur

Soluret er blevet restaureret og fået en ny placering i parken.
Ved en repræsentant for familien Sonne.

Plantning af nye træer i Svaneke Park

Ved repræsentanter for Svanekes Venner og Vej & Park, BRK.

Arrangør: Byforeningen Svanekes Venner

Svaneke Park 100 år

29. juni 2019 kl. 19.00